van der Lugt
STICHTING

Algemeen Nut Beogende Instelling
ANBI

Jaar- en Beheerverslag 2022

info@vanderlugtstichting.nl
www.vanderlugtstichting.nl

Stichting tot bevordering van het in standhouden van (natuur)monumenten, landschap, cultuur en streektaal in Oost-Gelderland

Inhoudsopgave

0. Inleiding

1. Bestuur

2. Organisatie

3. Financiën

4. Subsidies, Donaties, Schenkingen en Legaten

5. Overeenkomsten met derden

6. Projecten

7. Donaties verstrekt aan derden

8. Verwervingen

9. Public Relations en Website

10. Vrijwilligers

11. Beheerverslag terreinen en objecten

12. Contactgegevens

0. Inleiding

In dit Jaarverslag legt het bestuur van de stichting verantwoording af over het in 2022 gevoerde beleid, de bereikte resultaten en de uitvoering van het onderhoud en beheer van de terreinen en objecten die de stichting in eigendom heeft.

2022 was in veel opzichten een jaar met hoogte- en dieptepunten. Kenmerkend was opnieuw de langdurige droogte waardoor in het veld de schade nu aantoonbaar is, met name aan houtopstanden, m.n. beuk en grove den hebben zwaar te lijden van de droogte. Ook de amfibieën en insecten die voor de voortplanting van waterbiotopen afhankelijk zijn hadden het opnieuw zwaar.

In 2022 zijn geen grote projecten uitgevoerd. Desondanks is er veel en hard gewerkt. Dankzij de opheffing van de COVID-beperkingen konden we weer met grotere groepen vrijwilligers aan het werk. Voor het derde jaar op rij kon in het logboek weer een recordaantal werkuren (16 71) worden bijgeschreven.

Helaas was er ook een dieptepunt: eind december 2022 bereikte ons het bericht dat onze vrijwilliger ***Sim Simmelink*** na een kort ziekbed was overleden. Wij herdenken Sim als een zeer betrokken vrijwilliger die de Achterhoek en de natuur een warm hart toedroeg.

Het aantal vrijwilligers bleef verder stabiel, hoewel er een aantal mensen zich door omstandigheden moest afmelden konden we ook nieuwe mensen verwelkomen.
|
In financieel opzicht was het helaas geen goed jaar. In 2021 was de handel in certificaten van de TRIODOS-bank onverwacht al stilgelegd. Bij de start van 2022 kregen we bericht van de bank dat onze certificaten fors in waarde waren afgewaardeerd. We sloten het boekjaar dan ook af met een negatief resultaat.

Geld op de bank is één ding: ons echte werkkapitaal zijn de vrijwilligers en die zijn van onschatbare waarde. Ook dit jaar hebben ze samen weer een record aantal uren gewerkt. Dank !

Werkploegen D'N Leeg'n Kònningsstool

Werkploeg Oedingsebeekdal

Werkploeg Bosmans Brook

Oedingsebeekdal Planten bosplantsoen

Acaciahout om planken van te zagen

Knabbel en babbel

Werkploeg Horstermaat

Werkploeg Ligtenbargs weide

Herstel afrastering Oedingsebeekdal

Plantploeg Oossinkbos

Wegblokkade bij Kotten

1. Bestuur

1.1 Bestuurssamenstelling
Het bestuur had in 2022 de navolgende samenstelling|

Leo Molenbroek	Ruurlo	Voorzitter
Henk Graven	Lochem	Secretaris / penningmeester
José Lamain	Ruurlo	Beheerder
Huub te Welscher	Lichtenvoorde	Algemeen bestuurslid
Wesley Smeier	Doetinchem	Algemeen bestuurslid (aftredend per 31/12 2022)
André Welmerink	Ruurlo	Algemeen bestuurslid

1.2 Benoemingen, herbenoemingen bestuur in 2022

André Welmerink	Benoemd per 1 augustus 2022
	Besluit genomen om per 1 januari 2023 te benoemen als Penningmeester

1.3 Einde bestuurstermijn / vertrek

Wesley Smeier	Einde bestuurstermijn, vertrek per 31-12-2022

1.4 Bestuursvergaderingen
Het bestuur heeft in 2022 zes keer vergaderd. Afgezien van de reguliere bestuurlijke onderwerpen heeft het bestuur aanleiding gezien om voorbereidingen te treffen voor het uitdiepen van meer thematische onderwerpen, m.n. het veiligstellen van een zowel kwantitatief als kwalitatief goed bestuur voor de toekomst. De uitwerking daarvan pakken we in 2023 op.

1.5 Beheercommissie
De Beheercommissie heeft mandaat en eigen budget om zaken m.b.t. het beheer en onderhoud van terreinen zelfstandig te regelen. De commissie kwam met enige regelmaat bijeen voor afstemming en planning van de uitvoerende werkzaamheden.

José Lamain per 1.1.2022 Beheerder

1.6 Eindejaar bijeenkomst
De eindejaar bijeenkomst met bestuur en vrijwilligers kon door het einde van de COVID beperkingen gelukkig weer doorgang vinden

2. Organisatie en Bestuur

2.1 Statuten
De statuten zijn in 2022 onveranderd gebleven en juridisch actueel.

2.2 Huishoudelijk Reglement
In 2022 werden geen wijzigingen doorgevoerd in het Huishoudelijk Reglement.

2.3 Beleidsplan
Het in 2019 vastgestelde Beleidsplan 2019 – 2023 bleef in 2022 ongewijzigd. De eerste voorbereidingen voor een in 2023 te actualiseren Beleidsplan 2024-2028 zijn opgestart.

2.4 Dubbelfunctie secretaris/penningmeester
Het streven was om de in 2013 vastgestelde (tijdelijke) dubbelfunctie voor secretaris / penningmeester per ultimo 2022 weer te scheiden in twee functies. Dat voornemen gerealiseerd. Per 1.1.2023 zal André Welmerink de penningmeesterfunctie en de bijbehorende taken van Henk Graven overnemen.

2.5 Besluitvorming
In overeenstemming met statuten werden besluiten, indien nodig, bij meerderheid van stemmen genomen. Besluiten worden per kalenderjaar gedocumenteerd in een besluitenlijst.

2.6. Bankieren / Financiën
Zie punt 3 Financiën.
Aan de beoogde nieuwe penningmeester werd een laptop in permanente bruikleen verstrekt.

2.7 Sociale media
Via sociale media werden o.a. de bestuur vacatures en de werkzaamheden in het veld onder de aandacht gebracht.
Het gebruik van Facebook bleef ook in 2022 relatief beperkt, met name door de negatieve berichtgevingen van de 'Tech-reuzen' op gebied van privacy, in de pers. Wel werd actief gebruik gemaakt van Twitter, het aantal volgers nam toe met 28 % en bedroeg per ultimo 2022 264. Het aantal gevolgde organisaties en personen bedroeg 220.

2.8 Webmaster
De functie webmaster werd sinds 2012 op vrijwillige basis en onbezoldigd ingevuld door **Daniel Hoitink Fotografie te Aalten**. Technisch en qua beveiliging is de website altijd prima up-to-date gehouden. Echter hebben websites sinds 2012 een andere functie gekregen waarbij meer interactief gewerkt wordt. Na zoveel jaren trouwe dienst was het tijd om het stokje over te dragen. Gelukkig is een driemanschap uit eigen gelederen (Rudy Dokter, Jan Cees Rutgers en Sjoerd van de Werf) bereid gevonden om per 1.1.2023 het webmasterstokje over te nemen.

2.9 TechSoup
TechSoup is een organisatie die zich ten doel stelt om kleinere ANBI-organisaties meer te laten profiteren van IT diensten. Grote IT organisaties bieden d.t.v. TechSoup producten en diensten (mailadressen, clouddiensten, etc.) aan waar we van kunnen profiteren. Onze nieuwe webmasters zijn in 2023 gestart met de integratie van nieuwe producten en zullen dat in 2023 verder vorm en inhoud geven.

2.10 WhatsApp
De WhatsApp vrijwilligersgroepen **Boslugt Ruurlo, Boslugt Borculo en Boslugt Winterswijk** worden met name gebruikt voor het onderling afstemmen van carpooling naar de terreinen.

2.11 Verzekeringen

2.11.1 Aansprakelijkheid / verzekeringen bestuur en organisatie
De stichting heeft risico's afgedekt d.m.v. een WA aansprakelijkheidsverzekering. Voor de veldschuur is een inboedel- en opstalverzekering afgesloten. Ook het 'machinepark' is verzekerd. In 2022 werden geen schadeclaims ingediend voor schade aan machines.

2.11.2 In 2**022** werd een **bestuurders-aansprakelijkheidsverzekering** afgesloten.

2.11.3 Inboedelverzekering: In 2022 werd door onachtzaamheid met de aanhanger een deel van het handgereedschap verloren. Helaas bleken de verzekeringen deze schadepost i.c. de vervanging van dit materiaal niet te dekken.

2.11.4 Verzekering vrijwilligers
De gemeenten waarbinnen de stichting in de Achterhoek werkzaam hebben allen een WA-verzekering voor de werkende vrijwilligers waarbij o.a. ook verlies van en schade aan persoonlijke eigendommen gedekt is.
In 2022 werd geen beroep gedaan op deze verzekering.

2.12 Kentekenbewijzen
Alle voertuigen zijn in 2022 voorzien van de wettelijk vereiste kentekenbewijzen..

2.13 Privacyreglement
De stichting maakt gebruik van een privacyreglement, deze is ook op de website geplaatst. Alle nieuwe bestuursleden en vrijwilligers hebben hun handtekening gezet als ze akkoord gaan met het plaatsen van foto's op social media en het (onderling) verspreiden van telefoonnummers. Het standpunt van vrijwilligers die niet akkoord gaan wordt uiteraard gerespecteerd. In 2022 is dit reglement niet gewijzigd.

2.14 Certificering natuurbeheer
De stichting is in het bezit van een certificaat natuurbeheer. Hiermee voldoet de stichting aan de beheereisen die door de Provincie Gelderland (BIJ12 / Partner) worden gesteld aan eigenaren van natuurterreinen. In 2022 werd het certificaat i.v.m. aflopende RvO beschikkingen, opnieuw uitgebreid met een aantal beheereenheden die onder het regime van de certificering gebracht werden. Per ultimo 2022 zijn alle beheereenheden van de 15 terreinen onder het SNL-regime van de VALA gebracht.

CERTIFICAAT
Particulier Natuurbeheer

20 april 2018

Van der Lugt Stichting
te Borculo in Gelderland

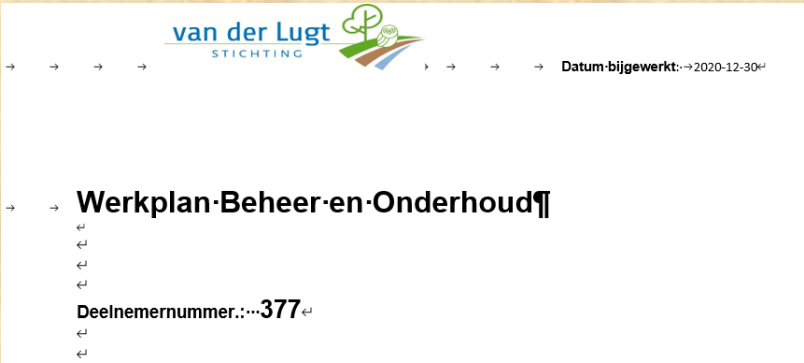
van der Lugt
STICHTING

Datum bijgewerkt: 2020-12-30

Werkplan Beheer en Onderhoud

Deelnemernummer.: 377

In het kader van de certificering worden de navolgende administratieve producten bijgehouden:
- Individueel Kwaliteitshandboek
- Registratie van Eigendommen
- Werkplan beheer en Onderhoud
- Verantwoording

2.15 Onterechte grond toe-eigening
Ook in 2022 is de lijn voortgezet om toezicht te houden op het door derden ten onrechte opvoeren van onze percelen in de mestboekhouding. In 2022 zijn er op dat punt geen constateringen gedaan en ook geen meldingen van RvO ontvangen.

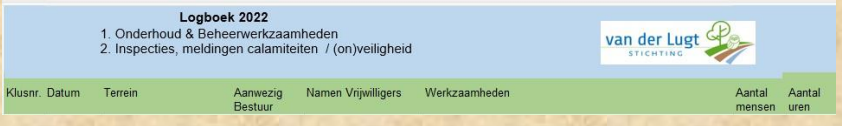
Logboek 2022
1. Onderhoud & Beheerwerkzaamheden
2. Inspecties, meldingen calamiteiten / (on)veiligheid

van der Lugt STICHTING

Klusnr.	Datum	Terrein	Aanwezig Bestuur	Namen Vrijwilligers	Werkzaamheden	Aantal mensen	Aantal uren

2.16 Veiligheid
In het Logboek Beheer werd bijgehouden op welke data / tijdstippen (met motorisch gereedschap) werd gewerkt en ook of zich bij de werkzaamheden calamiteiten / ongevallen hebben voorgedaan. Het veiligheidsprotocol is ook in 2022 uitgevoerd en goed nageleefd.

Voor alle terreinen i.c. de werklocaties zijn de adressen en GPS-coördinaten beschikbaar zodat aanrijdende hulpinstanties hierover geïnformeerd kunnen worden zodra dat noodzakelijk mocht zijn. Bij alle werkzaamheden zijn EHBO-kits aanwezig. In 2022 hebben zich geen persoonlijke ongelukken voorgedaan tijdens de werkzaamheden.

Voor wegafzettingen tijdens het vellen van bomen langs de openbare weg zijn zgn. ‘verkeerskegels’ aangeschaft

2.17 ANBI / Transparantie jaarverslag en jaarrekening
In 2022 werden het jaarverslag 2021 en de financiële verantwoording 2021 gepubliceerd op de website.
De stichting voldoet hiermee aan alle eisen die de ANBI-wetgeving hiervoor stelt.

2.18 Vergoeding van onkosten
Bestuur en vrijwilligers werken in principe onbezoldigd. Uitsluitend aantoonbaar gemaakte onkosten worden vergoed.
In 2022 werden aan bestuur en vrijwilligers in beperkte mate onkostenvergoedingen betaald voor reiskosten bestuur, reiskosten beheer en voor het gebruik van (privé) motorkettingzagen.

Voor het Beheer en Onderhoud wordt jaarlijks zo rond de 8000 km. gereden met privé auto’s. Inspanningen om voor de stichting een ‘bedrijfswagen’ aan te schaffen om zo de privé onkosten terug te dringen zijn op niets uitgelopen omdat de stichting als ANBI-organisatie geen bedrijfsauto met een grijs kenteken mag voeren. Ook het doen sponseren van deze onkosten door externe partijen is helaas niet gelukt.

2.19 Beleid houtverkoop
Ter wille van de transparantie en eenduidigheid bij de verdeling / verkoop van hout aan vrijwilligers en derden werd een beleidsnota opgesteld. Bij de verkoop van hout in 2022 werd dit beleid toegepast. Er werd meer dan 40 m^3 hout verkocht. I.v.m. stijgende kosten (o.a. diesel) en de ontwikkelingen op de markt werden de prijzen aangepast. Daar waar specialistisch materiaal (hoogwerker) ingezet moest worden konden de kosten gedekt worden door de houtopbrengst.

2.20 Logboeken Beheer en Materiaal/Gereedschap
In overeenstemming met het Beleidsplan zijn ook in 2022 logboeken bijgehouden van de beheerwerkzaamheden en de inspecties van de terreinen. Bijzondere aandacht hierbij wordt gegeven aan de aspecten veiligheid en de melding van eventuele (bijna) ongelukken. Ook werd de verdere uitbreiding van gereedschap en materiaal vastgelegd in de registraties.

2.21 Werkresultaten 2022: op basis van de logboekgegevens worden (per natuurterrein) gegevens bijgehouden m.b.t. het aantal uren dat door vrijwilligers is gewerkt. Data van de werkzaamheden worden ook verstrekt aan St. Landschapsbeheer Gelderland. Ook veldwaarnemingen op gebied van flora en fauna worden bijgehouden. Voor detailinformatie zie het punt 10 Vrijwilligers en Beheerverslag punt 11

2.22 Digitale back-up
Het beleid van de stichting is dat van alle kritische bestanden i.c. de processen voor het secretariaat, financiën en adressen worden periodiek back-ups gemaakt op een (NAS)-server in eigen beheer en een fysieke back-up schijf.

In het verleden is besloten om relevante bestanden of bestanden waaraan gemeenschappelijk gewerkt wordt 'in the Cloud' beschikbaar te stellen. Gekozen werd destijds voor Dropbox. Omdat er relatief weinig gebruik van werd gemaakt en i.v.m. het kostenaspect is dit in 2021 niet verder van de grond gekomen.

Uit veiligheidsoverwegingen worden maandelijks back-ups gemaakt op een externe harde schijf zodat in noodgevallen de administratie, boekhouding en het digitale- en fotoarchief beschikbaar gesteld kunnen worden aan bestuursleden die onverwacht taken moeten overnemen. Ook werd voor het bestuurslid dat in de toekomst het penningmeesterschap over zal nemen een nieuwe laptop en een back-up harde schijf aangeschaft en in permanente bruikleen gegeven.

2.23 Natuurbeheerplan 2022 >2023 >2024
Het in 2022 door de provincie Gld. vastgestelde ontwerp Natuurbeheerplan (NBP) 2023 bevatte een aantal (minor) punten die voor een volgende versie door een in 2023 in te dienen zienswijze op het NBP 2024 nog gecorrigeerd moeten worden.

3. Financiën

3.0 Algemeen
Het eindresultaat van de Inkomsten / Uitgaven (incl. beleggingen) eindigde in 2022 met een negatief resultaat: van ruim 18 K. Grotendeels is dit te “danken” aan de afwaardering van de waarde van Certificaten van de TRIODOS-bank. Net als veel andere klanten van deze bank is de stichting daar ernstig door gedupeerd. In een brief en (daaropvolgend) een persoonlijk gesprek met een vertegenwoordiger van de directie van de bank is ons ongenoegen daarover geuit. Zonder resultaat overigens. Het bestuur beraadt zich nog over de continuering van deze bankrelatie.

3.1 Begroting 2022
In 2022 werd de lijn doorgezet om de inkomsten / uitgaven te bewaken op basis van een actuele begroting. De basis-begroting werd in januari 2022 door het bestuur goedgekeurd. Deze initiële versie is een aantal keren bijgesteld op basis van voortschrijdend inzicht in de actuele situatie. Besluiten m.b.t. de bijstelling van de begroting worden altijd in de besluitenlijst als zodanig vermeld. Zowel deze rapportage en ook de begroting zijn een vast agendapunt voor de bestuursvergaderingen.

3.2 Publicatie Jaarrekeningen
De Jaarrekening en de staat van Baten en Lasten (Verlies en Winstrekening) 2021 werden in 2022 gepubliceerd nadat het bestuur de Jaarrekening goedkeurde en de samenstellingsverklaring werd afgegeven door de externe accountant.

BonsenReuling
...gericht op uw toekomst!

Rapport inzake de jaarstukken van
G.A. van der Lugt Stichting
Lochem

3.3 Kanttekeningen
Bij de financiën 2022 zijn de volgende **kanttekeningen** te maken:

- De J**aarrekening** en de **staat van Baten en Lasten 2020** werd opgesteld en (i.v.m. corona beperkingen) via een ad hoc procedure door het bestuur goedgekeurd. Door de externe accountant van BonsenReuling werd een samenstellingsverklaring afgegeven. De Jaarrekeningen worden gepubliceerd op de website volgens de regels voor ANBI-instellingen;

- **Inkomsten / Uitgaven**: een rapportage m.b.t. de inkomsten, uitgaven en het rendementsoverzicht van beleggingen werd 5 x per jaar door de penningmeester aan het bestuur beschikbaar gesteld;

- **Dividend:** bij wijze van uitzondering werd door de Triodos-bank cash dividend uitbetaald € 2506 op de certificaten.

- **Beheer en Onderhoud en Investeringen:** Bij de investeringen lag de prioriteit ook in 2022 bij het beheer en onderhoud van de natuurterreinen en de ondersteuning van de (nieuwe) vrijwilligers (m.n. het kledingproject).
  Investeringen voor inventaris, gereedschap en machines: € 1.556
  Investeringen Beheer en Onderhoud (incl. vrijwilligers): € 28.266 *
  Dit laatste bedrag werd sterk beïnvloed door facturen voor het restauratiewerk van het spieker dat in 2021 werd uitgevoerd voordat tot verkoop besloten werd.

- **Beheer en onderhoud vrijwilligers**: Voor vrijwilligers ligt de prioriteit bij het gebruik van veilige en deugdelijke werkkleding. Voor werkkleding, schoeisel, kerstattenties en een eindejaar bijeenkomst werd € 2.370 betaald.

- **Beleggingen**: Een deel van de liquide middelen wordt belegd in groene fondsen en certificaten van Triodos-bank. Ook in 2022 werd de handel in certificaten door de bank niet vrijgegeven. Daarom kon de winst op deze certificaten niet worden verzilverd. Per ultimo 2021 werd door de bank de waarde van de certificaten ‘om fiscale redenen’ met 30 % afgewaardeerd. Dat leidde tot een fors verlies. Alle overige beleggingen bij de bank werden van de hand gedaan.

- **Projecten**: In 2022 werden geen projecten uitgevoerd.

- **Onvoorziene uitgaven**: deze waren zeer beperkt. Voor schade aan het gewas door een omgevallen boom werd een bedrag van € 100 betaald.

- **Subsidies en donaties**
  Ontvangsten subsidies: € 6.954
  Ontvangsten donaties: € 1.745,- (door 10 organisaties / particulieren)

- **Waterschapsheffing**: Na de succesvolle bezwaarprocedure in 2021 werden in 2022 geen foutieve aanslagen waterschapsheffing ontvangen.

- **Contributies** voor lidmaatschappen en donateurschap werden betaald aan de volgende organisaties: GNMF, Erfgoedcentrum, ANV 't Onderholt en SBNL.

- **Bestuurskosten**: in relatie tot de inkomsten wordt gestreefd wordt naar een zo laag mogelijk bedrag aan bestuurskosten. Dat is ook in 2022 goed gelukt: afgezien van de noodzakelijke uitgave voor de nieuwe statuten bleven de bestuurskosten bleven ruim onder de 1 %.

- **Belastingvrijstelling**: als ANBI-instelling is de stichting vrijgesteld voor de Omzet- en Dividend belastingen. Het bestuur heeft in 2022 onderzocht of de oprichting van een werkmaatschappij onder de vlag van de stichting (juridisch) haalbaar en realistisch is. Uitkomst van dat onderzoek is dat het in principe juridisch haalbaar is maar dat de eisen die de fiscus stelt voor onze stichting niet realistisch zijn.

- **Gemeentelijke belastingen**: voor de werkschuur werd een aanslag WOZ ontvangen;

- **Landinrichtingsrente** (LIR) Per ultimo 2021 liep het laatste contract Landinrichtingsrente af waardoor de vaste lasten voor dit onderdeel m.i.v. het jaar 2022 vervallen.

- **Restauratiewerk spieker: i**n 2022 werden de facturen voor de restauratie van het spieker ontvangen. Dit bedrag ad. € 19.192.-) stond als een kortlopende schuld op de jaarrekening en werd dus in 2022 voldaan.

- **Houtverkoop:** Er werd voor een bedrag van € 2060 hout verkocht aan vrijwilligers (gereduceerde prijs) en particulieren. De stichting hanteert geen commerciële tarieven voor het hout maar de prijzen zijn wel aangepast aan de toegenomen kosten en de prijzen die op de openbare markt worden gerekend.

4. Subsidies, Donaties, (Notariële) Schenkingen en Legaten

4.1 Rijks- en Provinciale subsidie
De volgende subsidies werden in 2022 ontvangen

- **Subsidie Natuur- en Landschapsbeheer (SNL) cyclus 2014 – 2019**
  Deze cyclus (uitvoering door RvO) is beëindigd. In 2022 werd de laatste nabetaling uitgekeerd

- **SNLsubsidie:** deze subsidie werd ontvangen voor de terreinen die daarvoor in aanmerking komen. Daarbij wordt onderscheid gemaakt in subsidie voor beheer natuur, landschapselementen en recreatie.
  Tegen de hoogte van ontvangen beschikkingen werden geen bezwaarschriften / zienswijzen ingediend.

- **SNLsubsidie nieuwe aanvragen**: voor de jaren 2022-2025 werd een nieuwe aanvraag ingediend voor SNL-subsidie periode 2022-2025 i.s.m. de VALA. De beschikking is in 2022 ontvangen en komt daarna in 2023 tot uitbetaling.
  Op bepaalde details werden nog een paar voorstellen voor wijzigingen afgestemd met VALA.

- **Subsidies Agrarisch Natuur- en Landschapsbeheer (ANLB)**
  Het ANLB contract voor het terrein Ligtenbargs Weide is beëindigd en omgezet naar het SNL Regime. Het contract voor de akker op terrein Sieverinkses werd verlengd. In 2022 werden de betalingen van deze subsidie tijdig en volledig ontvangen.

4.2 Donaties
Met betrekking tot donaties was het opnieuw een goed jaar. In totaal werd een bedrag van ruim € 2.982,- ontvangen.
Van 9 particulieren werden in 2022 donaties / schenkingen ontvangen

Ondanks het feit dat de stichting door omstandigheden geen akker-/vogelzaden heeft aangeschaft werd door het **Jaap van Duijn Vogelfonds** een donatie van € 450 ontvangen. Daarvoor zijn we deze sponsor, die ons al vele jaren steunt, zeer erkentelijk.

JAAP VAN DUIJN
VOGELFONDS

Het vogelfonds steunt ons al vele jaren

4.3 Notariële schenkingen
In 2022 werden geen (notariële) schenkingen ontvangen.

4.4 Schenking d.m.v. onderhandse akte
In 2022 werd 1 onderhandse schenkingsakte opgesteld. Mw. Brinkhuis uit Eibergen sloot met de stichting een schenkingsovereenkomst voor 5 jaren.

4.5 Legaten / nalatenschappen
In 2022 werden geen legaten ontvangen.

Van twee particulieren werd bericht ontvangen dat de stichting was opgenomen als begunstigde in een testament.
Nalatenschap 1: dit betreft een tweetal percelen landbouwgrond, rond 6.9 ha.
Nalatenschap 2: onbekend

5. Overeenkomsten met derden

Het beleid van de stichting is dat alle (bestaande) mondelinge afspraken schriftelijk worden vastgelegd in de vorm van een overeenkomst. Alle in het verleden aangegane mondelinge overeenkomsten zijn inmiddels schriftelijk vastgelegd. Uiteraard geldt deze lijn ook voor nieuwe overeenkomsten.

Nieuwe overeenkomsten
In 2022 werden geen nieuwe overeenkomsten afgesloten**.**

Beëindiging overeenkomsten
Op verzoek van de stichting werd de overeenkomst met de bijenvereniging Ruurlo (plaatsen van kasten op Sieverinkses) ontbonden. Dit gezien het voedselaanbod op deze locatie en de concurrentie van honingbijen versus wilde bijen.

Overige overeenkomsten:

- Het bestuur heeft in 2016 besloten om alle lopende jachtcontracten bij beëindiging niet te verlengen en alle vormen van plezierjacht niet meer toe te staan. Per 2022 zijn er geen lopende jachtcontracten meer.

- De overeenkomst Agrarisch Natuurbeheer (ANLB) met de VALA voor terrein **Sieverinkses** werd gecontinueerd
  De overeenkomst Agrarisch Natuurbeheer (ANLB) met de VALA voor terrein **Ligtenbargs Weide** werd beëindigd en per 1.1.2022 omgezet in SNL-beheer;

- Voor het terrein **Oedingsebeekdal** werden afspraken gemaakt met de gebruiker (biologische akkerbouwer) van het perceel voor het beheer van akkerranden en inzaaien van akkerbloemenzaden. De resultaten zijn nog onvoldoende. Het streven is om het beheer van de akker nog beter af te stemmen op de toename van akkerflora en om de akker geschikter en interessanter te maken voor akkervogels. Zie ook punt 11 Beheer / Akkerbeheer

- Uit meldingen van RvO en uit eigen onderzoek (2018/2019) bleek dat een aantal buren en gebruikers van onze percelen bij de overheid opgaven indienden voor de mestboekhouding , uiteraard zonder mest uit te rijden op onze bezittingen. In 2022 werden geen nieuwe constateringen gedaan en ook geen meldingen van RvO ontvangen.
  De controles worden wel voortgezet in de toekomst.

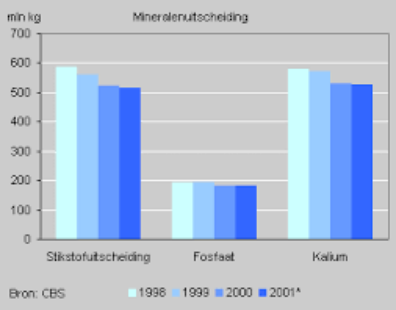

- Met de buurman van terrein **Bosmans Brook** werd een overeenkomst afgesloten voor de levering van elektriciteit voor de veldschuur. Daarvoor werden aanpassingen gedaan aan de meterkast en werden grondkabels aangelegd.
  In 2022 werd deze overeenkomst met de nieuwe bewoners stilzwijgend voortgezet. De tegenprestatie (onderhoud heg en knotten van wilgen) werd eind 2022 uitgevoerd.

- **Overige overeenkomsten**
  - contract fa. Tragter blusmiddelen veldschuur

6. Projecten

Het Beleidsplan 2019 – 2023 geeft aan dat voor de uitvoering van activiteiten die buiten het reguliere beheer vallen een projectplan wordt opgesteld. Deze projectplannen dienen intern voor aansturing bij de uitvoering daarvan en extern ter onderbouwing van aanvragen voor financiële steun bij de overheid, fondsen en donateurs. De projecten hebben een eigen begroting. Tot uitvoering van een project wordt pas overgegaan als de begroting dekkend is.

Naast de financiële ondersteuning door derden vergt de uitvoering van projecten ook de inzet van eigen middelen. Gezien de negatieve begroting 2022 is besloten geen grote projecten in uitvoering te nemen

In 2022 werden geen nieuwe projecten in uitvoering genomen.

Vervolg Project "E" gereedschap uit 2021

Verzekeringsmaatschappij OVM bood in 2021 klanten de mogelijkheid om voor een goed doel een project aan te dragen voor financiële steun. Medio januari 2022 volgde bericht dat enerzijds de aanvraag was gehonoreerd maar dat anderzijds de hoeveelheid projecten zodanig was dat 'de spoeling dun' werd. Desondanks waren we blij met het gedoneerde bedrag. Omdat de eigen bijdragen van het project dat we in uitvoering wilden nemen te groot werd is besloten dit project te stoppen.

Van Verzekeringsmaatschappij OVM werd een donatie ontvangen

7. Donaties verstrekt aan derden

In 2022 werden twee aanvragen ontvangen voor financiële steun aan projecten van derden ontvangen.
Beide verzoeken werden afgewezen omdat uit de begrotingen bleek dat bedragen gereserveerd waren voor individuen / organisaties die niet belangeloos meewerkten aan de projecten.

8. Verwervingen / verkopen

De stichting hanteert bij een eventuele verwerving van een nieuw terrein een checklist / beslisboom die dient om de besluitvorming te objectiveren. Het resultaat van de doelstelling bij nieuwe verwervingen is altijd gericht op het vergroten van de (bio)diversiteit, kwaliteit, aanéénsluiting van terreinen en meer efficiëntie op gebied van beheer.

Daarnaast hanteert de stichting een actuele wensenlijst i.r.t. mogelijke aankopen van gronden die door de overheid (Provincie Gelderland) of andere organisaties / particulieren op de openbare markt te koop aangeboden worden.

- **Verkoop**
  In 2022 werden geen percelen natuur i.c. landbouwgrond aangekocht of verkocht;

- De Gemeente Berkelland is in 2019 een project Vrijwillige Ruilverkaveling gestart. De stichting heeft zich daarvoor aangemeld. Doel is om eventuele landschapselementen te verwerven die tussen wal en schip dreigen te vallen.
  In 2022 zijn m.b.t. deze ruilverkaveling geen ontwikkelingen te melden.

- De Provincie Gelderland ging in 2022 nog niet over tot verkoop van relevante percelen nabij Winterswijk die grenzen aan ons bestaande bezit;

9. Public relations en website (www.vanderlugtstichting.nl)

9.1 Facebook / Twitter

Like ons op facebook www.facebook.com/vanderlugtstichting (***NB:*** *ook voor mensen die geen FB-account hebben).*

De activiteiten voor de **Facebookpagina** (> 110 volgers) zijn, o.a. door de negatieve berichtgevingen over privacy) in sterk beperkte mate voortgezet in 2022.

Twitter

follow us on twitter **@vdlugtstichting**

Het Twitteraccount (217 gevolgden en 278 volgers) is redelijk actief gebruikt. Het aantal volgers is ook dit jaar weer toegenomen. Niet alleen privépersonen, maar ook veel organisaties volgen onze berichten. Regelmatig ook worden berichten geretweet en gedeeld. De naamsbekendheid van de stichting is hier mee gediend en ook aantoonbaar toegenomen

9.2 Beeldmerk / spandoeken

Het in 2017 ontwikkelde nieuwe beeldmerk werd gebruikt voor de realisatie van een aantal nieuwe spandoeken die bij evenementen kunnen worden opgehangen om de naamsbekendheid van de stichting te vergroten.

9.3 Terreinborden

In 2022 is een deel van de oude terreinborden vervangen door nieuwe met het nieuwe logo.

9.4 Visitekaartje

Om belangstellenden te kunnen informeren over doelstellingen en contactgegevens werd een standaard visitekaartje gedrukt om in voorkomende gevallen uit te kunnen reiken. Waar mogelijk werd dit uitgereikt

van der Lugt
STICHTING

Wij zetten ons in voor natuur, landschap
en biodiversiteit in de Achterhoek

G.A. van der Lugt Stichting
p/a Akkerwinde 4
7242 MX Lochem
Telefoon 0573 - 258 823

info@vanderlugtstichting.nl
www.vanderlugtstichting.nl
vanderlugtstichting.nl
www.facebook.com/vanderlugtstichting

9.5 Website https://vanderlugtstichting.nl/

De website is het medium waarmee de stichting haar ‘doen en laten’ wil communiceren naar vrijwilligers, donateurs en belangstellenden. Ook in 2022 is de website actueel gehouden. Aangezien de basis van de website al uit 2012 dateert is het nu zaak om de site aan te passen aan de huidige tijd waarbij meer aandacht gericht is op interactieve benadering en communicatie met belangstellenden.

De functie webmaster werd ook in 2022 belangeloos ingevuld door Daniël Hoitink Fotografie te Aalten. Daniël heeft ons vele jaren gesteund met zijn inzet. Hij vond het nu tijd worden dat een andere webmaster een vervolg geeft aan een nieuwe fase. Daar hebben we als bestuur uiteraard begrip voor. We hebben een drietal vrijwilligers uit eigen gelederen bereid gevonden deze taak over te nemen. Rudy Dokter, Sjoerd van de Werf en Jan Cees Rutgers zullen gedrieën de functie webmaster op zich nemen.

- In 2022 werden met regelmaat technische upgrades uitgevoerd door de provider (SOHOSTED). De site is technisch up-to-date en goed beveiligd (https);
- De site is technisch geschikt voor benadering door iPhone en iPad / tablets;
- De nieuwsbrieven worden structureel in PDF vorm op de website geplaatst;
- In het kader van de nieuwe ANBI-wetgeving werden op de website in het onderdeel ***‘Onze Organisatie’*** de Jaarverslagen en Financiële Verantwoording gepubliceerd;

9.6 TechSoup

TechSoup is een organisatie die zich ten doel stelt om kleine (ANBI) organisaties beter te laten profiteren van IT producten die door derden worden aangeboden. In 2022 is de stichting geaccepteerd als ANBI die voor de levering diverse IT producten in aanmerking komt. Voor de implementatie van de producten wordt door onze vrijwilligers / webmasters samengewerkt met Van den Brink ICT uit Hengelo (G).

De 1^{e} fase is de gratis integratie van Microsoft producten met o.a. nieuwe mailadressen voor bestuursleden. De volgende fase is het creëren van een Cloud-omgeving waarbij gezamenlijk aan producten kan worden gewerkt. Ook een deel van het archief van de stichting kan dan toegankelijk gemaakt worden.

9.7 YouTube

Aangezien er meer en meer gebruik wordt gemaakt van filmmateriaal (o.a. met behulp van drones) is het plan om een eigen YouTube kanaal in te richten voor het uploaden en streamen van films. Dit platform is technisch geavanceerd en het meest geschikt en om filmmateriaal te hosten en kwalitatief voor het voetlicht te brengen. Dit voornemen is in 2022 nog niet gerealiseerd.

9.8 Protocol Social Media

Voor de publicaties die via social media worden gedaan heeft de stichting in een protocol opgesteld. Daarmee wordt bereikt dat bestuurders die actief zijn op dit terrein eenzelfde gedragslijn hanteren. Met name als instanties / bedrijven / individuen kritisch gevolgd worden en er ook kritische uitingen gepubliceerd worden is het belangrijk om de uitgangspunten, doelstellingen en fatsoensnormen van de stichting gemeenschappelijk te hebben en na te volgen.

10. Vrijwilligers / helpende handen

Ook voor het vrijwilligerswerk stond 2022 in het teken van de Covid pandemie. Onze lijn in 2022 was dat we de Covid protocollen volgden van St. Landschapsbeheer Gelderland. Een beperkt deel van het jaar werd gewerkt met kleine groepen,

Na de versoepelingen kon gelukkig weer met groepen van ‘normale’ grootte gewerkt worden. De werkplanning stond in beperkte mate 2022 onder druk door de beperkingen.

Voor het derde achtereenvolgende jaar gaat een record in de boeken. Er werd 1671 ! uur gewerkt. Hulde!

Opnieuw konden we in 2022 weer nieuwe gezichten verwelkomen. We blijven als bestuur benadrukken hoe belangrijk vrijwilligers zijn voor ons werk. Subsidies, donaties en financiële ondersteuning hebben we uiteraard nodig om ons financieel te bedruipen maar zonder vrijwilligers als ons menselijk kapitaal zou t werk niet afkomen. Veel dank dus!

Niet iedereen komt op de foto en het meeste werk wordt op de achtergrond gedaan, ook als het nat, koud en smerig werk is. Daarom ons keurkorps met naam en toenaam genoemd.

Daniel Hoitink	Aalten	Webmaster
Wim ter Meulen	Almen	
Rudy Dokter	Barchem	
Bert Van Ek	Borculo	
Egbert Olthoff	Borculo	
Gerrit Harbers	Borculo	
Herman Fokkink	Borculo	
Johan Te Selle	Borculo	
Laurens Gebbink	Borculo	
Theo Franck	Borculo	
Guus Velders	Borculo	
Willem Ebbers	Borculo	
Frits Roerdinkholder	Groenlo	
Huub Adema	Lichtenvoorde	
Joris Ernst	Lichtenvoorde	
Gerrit Vriezen	Ruurlo	
Leo Romijn	Ruurlo	
Jan Cees Rutgers	Ruurlo	
Kees Koolschijn	Ruurlo	
Hermien Toebes	Winterswijk-Kotten	
Jan Lammers	Winterswijk	
Henk Bonjernoor	Winterswijk	
Jan Willem te Winkel	Winterswijk	
Jopie Schreurs	Winterswijk	
Sjoerd van der Werf	Winterswijk	
Han Deunk	Winterswijk	
Rudie Roerdinkholder	Winterswijk	
Sim Simmelink	Winterswijk	
Wim te Selle	Winterswijk	
Jos de Vries	Winterswijk	
Wil van de Hoven	Winterswijk	
Frank te West	Zutphen	
Kees Vredeveld	Zutphen	
Peter van Weeren	Zutphen	

Door omstandigheden moest een aantal mensen helaas noodgedwongen stoppen met het werk. Gelukkig konden we ook nieuwe gezichten verwelkomen en hebben zich ook voor 2023 al weer nieuwe mensen aangemeld.
Om een beeld te schetsen van de omvang van de inzet van onze vrijwilligers:
- er werd gewerkt op alle 15 terreinen / locaties in de oostelijke Achterhoek;
- 41 vrijwilligers (incl. bestuursleden) meldden zich aan voor diverse verschillende klussen;
- gemiddelde duur van een werkdag: 3 ½ uur;
- aantal werkdagen /dagdelen 166 dagdelen;
- aantal gewerkte uren 1671 uren Een nieuw record. (in 2021: 1567)

De werkzaamheden bestonden hoofdzakelijk uit het:
- ondersteunen bij het zaagwerk, verzamelen van gezaagd hout, uitslepen van stammen en tak- en tophout;
- maaien en opschonen van poelen en taluds;
- knotten van wilgen;
- verwijderen van oude en aanbrengen van nieuwe afrasteringen;
- afzetten van singels en akkerranden;
- opruimen van (zwerf)afval, landbouwplastic, blik;
- verwijderen exoten: Japanse Duizendknoop, Bamboegras, diverse tuinplanten etc.
- maaien graslanden en het op kidden harken van gemaaid gras;
- het onderhoud van de werkschuur;
- het maaien van Adelaarsvarens en vrijzetten van bosplantsoen;.

Borculo: ruiters op Ligtenbargs weide

Ruurlo: Sieverinkses

Zieuwent: D'N Leeg'n Kònningsstool

Kotten Oossinkbos

Ruitenburgerschans Winterlindes

Haarlo Schreuders Weide

10.1 Machinale Ondersteuning
Gelukkig kunnen we voor het zware werk steeds meer gebruik maken van eigen materiaal. Het machinepark bestaat inmiddels uit:
- een 1-assige Reform maaitractor;
- een Fendt tractor met bak;
- een eg / cultivator;
- een hydraulische maaibalk;
- een hydraulische kipper;
- een hydraulische versnipperaar;
- een aanhanger met loofrekken.

10.2 Bedrijfsauto
De vele kilometers (rond 8000 km) die gemaakt worden voor beheer en onderhoud, meestal met aanhanger en machines /gereedschappen) worden gereden met privéauto's. Regelmatig ook moet door zwaar, moeilijk begaanbaar terrein gereden worden. Dat is een forse belasting voor onbezoldigde bestuursleden. Daarbij komt dat de trend voor particuliere rijders toch meer naar elektrische en duurzaam neigt.

In 2022 werd besloten tot de aanschaf van een bedrijfsauto. Als ANBI-organisatie is het helaas niet toegestaan om met een grijs kenteken te rijden omdat de stichting niet aan de voorwaarden voldoet i.c. niet Btw-plichtig is. Mede financiering van de vaste lasten door een fonds bleek geen optie te zijn.

Uiteindelijk is het bestuur tot de conclusie gekomen dat de hoge vaste lasten van een bedrijfsauto door de stichting niet gedragen kan worden. Daarom is de voorgenomen aanschaf gecanceld en blijven de (reis)kosten dus grotendeels een privéprobleem voor het bestuur.

10.3 Jaarafsluiting

Na twee jaren zonder eindejaarbijeenkomst kon dit gelukkig in 2022 weer doorgang vinden. Restaurant De Duif serveerde een stamppot buffet. Tussen de bedrijven door hield Jan Bengevoord een presentatie over roofvogels in de Achterhoek. Terugkijkend kunnen we van een gezellige en geslaagde middag spreken

En uiteraard bestond de 'beloning' ook dit jaar weer uit een heerlijke kerststol

Ons motto was uiteraard ook in 2022: **Oog voor detail**

Helaas moeten we over de gehele lijn constateren dat er sprake is van een grote terugval in biodiversiteit. Met name insecten hebben zwaar te lijden van het gebruik van o.a. pesticiden, We doen ons best om waar mogelijk bestaande biotopen te behouden, te vergroten en/of te verbeteren.

De mooie dingen en successen die we samen bereikt hebben, allemaal het resultaat van hard werk met passie voor de Achterhoekse natuur. Het werk in onze terreinen en aan ons mooie Achterhoekse landschap is nooit gedaan en voor anderen niet altijd direct zichtbaar. Maar de wetenschap dat we samen werken om de natuur in de Achterhoek te verstevigen geeft ongelooflijk veel voldoening. Zeker als je **"oog voor detail"** hebt. We deden ook dit jaar weer mooie waarnemingen:

Gewoon fluweelpootje

Bessen van de Gelderse roos

Egel

Landkaartje op blauwe knoop

Vuurjuffer

Sperwer

11. Beheerverslag terreinen en objecten

Dit deel van het jaarverslag beschrijft het uitgevoerde beheer en onderhoud van de natuurterreinen

Opnieuw was het in 2022 langdurige droog. De poelen stonden het grootste deel van het jaar droog. Voor amfibieën, libellen en juffers en watervogels was het een slecht jaar. Ook voor bepaalde boomopstanden (m.n. beuken) is de droogte op de wat langere termijn funest als het wortelstelsel de dieper liggende waterlagen niet meer kan bereiken.

Dodaars poel Bosmans Brook (toen nog met water)

Horstermaat - vruchten wilde mispel

Sommige vlindersoorten deden het goed en konden zich in meerdere generaties voortplanten, o.a. de 3e generatie Icarusblauwtje vloog nog tot laat in de herfst. En ook de Kleine parelmoervlinder en de Gele luzerne vlinder werd opnieuw waargenomen.

- In 2022 is gestart met een **inventarisatie risicobomen** op de diverse terreinen die langs de openbare (zand)wegen of eigendommen van derden staan en mogelijk een gevaar kunnen opleveren i.g.v. storm. Uiteraard willen we ook eventuele schadeclaims van derden voorkomen. Doel van de inventarisatie is om tijdig beheermaatregelen te kunnen nemen om schade en ongelukken te voorkomen. In 2022 zijn de eerste risicobomen geveld op de Ruitenburgerschans (beuk), Sieverinksbos (Amerik. Eik) en Oossinkbos (Zoete kers);

- In 2022 is een inventarisatie gemaakt van de locaties waar **invasieve exoten** voorkomen.

De geïnventariseerde soorten:	- Amerikaanse vogelkers	7 terreinen
	- Japanse duizendknoop	2 terreinen
	- Reuzen springbalsemien	2 terreinen
	- Amerikaanse eik	3 terreinen
	- Noorse esdoorn	2 terreinen
	- Watercrassula	1 terrein

- **Certificering natuurbeheer**
  Door het verschuiven van natuurbeheertaken van het Rijk naar de Provincie is het niet meer mogelijk voor kleine natuurbeheerders (zoals wij) om zelfstandig subsidieaanvragen voor Subsidie Natuur en Landschap in te dienen. De gedachte hierachter is de administratieve lasten te reduceren bij de overheid. Daarom heeft de stichting zich aangesloten bij Natuurcollectief VALA die alle kleinere subsidieaanvragers samenvoegt en één grote verzamelsubsidieaanvraag indient bij de provincie Gelderland.

- Om aan te tonen dat wij deskundige natuurbeheerders zijn dienen wij als stichting gecertificeerd te zijn om aanspraak op deze SNLsubsidie te kunnen maken. De stichting heeft daarvoor in 2017 het proces in gang gezet en de aanvraag ingediend bij de PartNer (certificering particulier natuurbeheer), in 2018 heeft de stichting het certificaat verworven.

  In 2022 is bericht ontvangen van PartNer/BIJ12 dat de certificering voor de stichting gecontinueerd wordt zonder wijzigingen in de gestelde eisen.

- Per 2022 zijn alle terreinen met de daarbij behorende Beheereenheden onder het regime vande SNL-regeling gebracht. Uitzondering is de akker bij Ruurlo (Sieverinkses), deze valt onder het regime van de ANLB (Agrarisch natuurbeheer)

- **Bestuursbesluit: beëindiging plezierjacht**
  In 2016 werd besloten om de plezierjacht op alle terreinen niet meer toe te staan. Per 2022 zijn er **geen actieve jachtcontracten** meer voor onze terreinen. We hopen hiermee het wild dat nog beperkt aanwezig in het landelijke gebied nog schuilgelegenheid / refugium aan te kunnen bieden op onze terreinen.

- **Akkerbeheer**
  Onze twee akkers, Sieverinkses en de akker bij het Oedingse beekdal zijn dit jaar bewerkt en ingezaaid met graangewassen. Op de Sieverinkses haver en boekweit en bij de akker van het Oedingse beekdal triticale (een kruising tussen Durum en Wilde Rogge). De akker bij het Oedingsebeekdal wordt bewerkt door boer Simmelink die biologisch werkt op basis van SKAL normen.

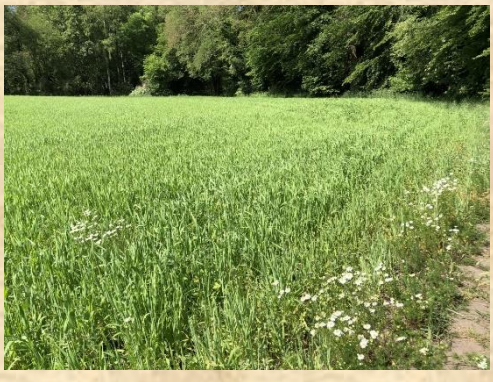

Akker Oedingsebeekdal

- **Kwaliteitsimpuls akker / akkerbeheer**
  In 2022 is overeenstemming bereikt met de Provincie Gelderland voor een activiteit in het kader van een ***kwaliteitsimpuls voor de kruiden- en faunarijke akker*** in Winterswijk-Kotten. Uitsluitend deze akker (de akker op terrein Oedingsebeekdal) komt in aanmerking. Via een opdracht van de provincie wordt externe expertise ingehuurd (Eco-adviesbureau Karl Eichorn). Het onderzoek start in januari 2023. Het resultaat is een op maat gesneden advies voor het door de stichting op lange termijn uit te voeren akkerbeheer.

Akker Sieverinkses Haver en boekweit

Akker Sieverinkses afvoeren maaisel

- **Sinusbeheer**
  Het beleid om voor het maaien van hooilandjes (terreinen Bosmans Brook, Schreuders Weide, D'n Leeg'n Könningsstool) SINUS-beheer toe te passen werd in 2022 gecontinueerd.

  Deze vorm van gefaseerd door het jaar heen maaien is bijzonder amfibie- en insectenvriendelijk en wordt o.a. aanbevolen door onder andere de Vlinderstichting. Deze beheermethode heeft tot doel om insecten (larven, poppen, eitjes, overwinterende insecten) beterere overlevingskansen te bieden door bepaalde delen van het terrein niet te maaien.

Daarnaast is het doel om meer structuur te krijgen in het hooiland zoals kort gemaaide stukjes gras waar insecten zich kunnen opwarmen en ruige stukjes waar ze kunnen schuilen en overwinteren. Maar ook om zo lang mogelijk bloeiende planten te hebben waardoor er langer nectaraanbod is. Vlinders, libellen/juffers, bijen en andere insecten profiteren daarvan maar ook kleine zoogdieren (o.a.) muizen en kleine marterachtigen. Daarbij maaien wij stapvoets met een éénassige trekker bij voorkeur als de temperaturen hoger zijn, waardoor soorten tijd hebben om te vluchten en ook voldoende actief zijn.

In de ruigtes die ontstaan door SINUS-beheer werd een toename geconstateerd van o.a. een aantal sprinkhanen soorten (zoals de grote groene sabelsprinkhaan die van ruige overjarige grazige vegetaties houdt).

Sinusbeheer Schreuders Weide Haarlo

- **Logboek**
  Van alle werkzaamheden en terreininspecties wordt een logboek bijgehouden. Hierin wordt o.a. de aard van de werkzaamheden, de betrokken vrijwilligers, eventuele (bijna) ongevallen en het gebruik van motorisch gereedschap vastgelegd. Ook veldwaarnemingen (flora en fauna worden geregistreerd en indien relevant gedeeld op @Waarneming.nl.).

- **Akkerbewerkingen Sieverinkses**
  De akker op Sieverinkses hebben we afgelopen jaar een aantal keren bewerkt met de cultivator om onder andere kweek beter onder de duim te krijgen. In het vroege voorjaar is de akker met een kleine ploeg bewerkt. Daarna heeft een loonbedrijf het zaaibed gereed gemaakt en ingezaaid. We hebben na de ijsheiligen één strook met boekweit ingezaaid en hebben rondom de akker een grasstrook die we twee keer gemaaid hebben. De kweek blijft helaas nog op een aanzienlijke oppervlakte aanwezig. In november is het gewas gemaaid en afgevoerd.

  Voor het zaai gereed maken en inzaaien van de akker op Sieverinkses hebben we in 2022 gebruik gemaakt van de diensten van **AGREC Zelle Beheer**. Deze samenwerking zal naar verwachting in 2023 worden voortgezet.

Grondbewerking en zaaien in één bewerkingsgang

- **Veiligheidsprotocol**
  Voor de uitvoering van de werkzaamheden is in 2014 een veiligheidsprotocol opgesteld voor de vrijwilligers die werkzaam zijn in het veld. In dit protocol zijn de werkafspraken en gedragsregels vastgelegd waar alle vrijwilligers (incl. bestuur) zich aan heeft te houden tijdens de werkzaamheden. Ook in 2022 is het protocol toegepast en nageleefd.
  In 2022 hebben zich geen persoonlijke ongelukken voorgedaan.

  .

  Het veiligheidsprotocol voor vrijwilligers is uitgebreid met een protocol voor de werkbazen / werk-coördinatoren. Dat protocol is gericht op de voorbereiding van de werkzaamheden en de taken en verantwoordelijkheden van degenen die tijdens het werk op locatie de leiding hebben. Het protocol voor de coördinatoren is in 2022 door een bestuursbesluit vastgesteld. In 2022 hebben zich geen ongelukken voorgedaan.

- **Houtkap / -verkoop**
  Het zgn. 'houtprotocol' werd toegepast om tot een eerlijke verdeling van het vrijkomende hout te komen. Vrijwilligers hebben de eerste keuze bij de toekenning van brandhout, daarna wordt (indien van toepassing) het hout aan derden verkocht. In principe vellen we geen bomen uit commercieel oogpunt.

  Op terrein de Ruitenburgerschans is een noodkap uitgevoerd i.v.m. de slechte staat van een forse beuk die gevaar opleverede voor de omgeving en de opstallen van de buren. Met hulp van een hoogwerker is de boom gestript en vervolgens geveld.

Ruitenburgerschans

Beuken hebben zwaar te lijden van de droogte

- **Gereedschap en materiaal**
  In 2022 werd voor ruim € 1500 geïnvesteerd in (het vervangen van) gereedschappen en inventaris;

De nieuwe sleepkettingen deden al prima dienst

Van St. Landschapsbeheer Gelderland werd een E-kettingzaag in permanente bruikleen gekregen

11.1 Natuurterreinen Ruurlo / Borculo e.o.

Foto Daniël Hoitink

Bosmans Brook Mariënvelde

Bijzonderheden **Watercrassula**

Eén van de poelen op het terrein is besmet met de exotische waterplan Watercrassula. Hoogstwaarschijnlijk is deze exoot binnen gekomen via watervogels. In de omgeving zijn n.l. alle watergangen die door Waterschap RIJ beheerd worden in sterke mate besmet. WRIJ is schriftelijk op de hoogte gesteld van de besmetting met het dringende verzoek maatregelen te nemen.

Met hulp van de subsidieregeling 'B***ehoud prioritaire soorten'*** van de provincie Gelderland is in 2019 het biotoop van de Boomkikker geoptimaliseerd. In 2022 heeft de situatie zich in beperkte mate verder ontwikkeld wegens de zeer droge zomer / herfst waardoor de poel voor het overgrote deel van het jaar (tot vlak voor de kerst) droog stond. Het struweel heeft zich eveneens gunstig ontwikkeld, dit komt ten goede aan de biotoop voor de boomkikker en insecten, met name libellen en juffers.

Hoewel in 2022 uitsluitend juveniele boomkikkers werden waargenomen is de populatie boomkikkers naar verwachting stabiel gebleven. In de paartijd werd een aantal 'roepende' mannetjes gehoord.

Observatie hut: grenzend aan de nieuwe poel werd een (vogel)observatie hut ingericht. De werkzaamheden zijn in 2022 afgerond.

De in 2018 geplaatste **Torenvalk**-kast werd ook in 2022 bewoond. Opnieuw is met succes een broedsel grootgebracht.
Ook de **Steenuilenkast** was bewoond en heeft een broedsel opgeleverd.

In 2022 werd opnieuw een koppel Patrijs op het terrein waargenomen.

Op het verschraalde gedeelte zette de groei van orchideeën en blauwe knoop zich voort sinds deze soorten in 2013 voor het eerst werden waargenomen.

Uitbundige bloei van de Echte koekoeksbloem

Ook het wild heeft het terrein nu definitief gevonden als schutplaats in de verder vrij fauna 'arme' omgeving. Verder wordt er een grote diversiteit aan vogels en insecten (vlinders, libellen/ juffers) aangetroffen. Waarnemingen van vlinders, vogels en libellen worden geregistreerd op Waarneming.nl. De telroute voor de Vlinderstichting werd beëindigd.

Vervolg Bosmans Brook

Aan de gevel van de veldschuur is in 2018 een vleermuizenhangplek bevestigd.
In 2022 is voor het eerst geconstateerd (aan de hand van uitwerpselen) dat de hangplek in gebruik is genomen. De soort is nog niet bekend.

Waarnemingen Omdat de werkschuur op dit terrein staat wordt dit terrein ten opzichte van de andere terreinen met een grotere regelmaat bezocht en is het aantal waarnemingen relatief groot ten opzichte van andere terreinen.

Flora: Gevlekte orchis, grote Ratelaar, blauwe knoop, blaaszegge, geelgroene zegge, gewone dotterbloem, gewone waternavel, grote waterranonkel, koningsvaren, schildereprijs, Veldrus, waterkruiskruid

Vogels: Houtsnip, watersnip, buizerd, sperwer, steenuil, geelgors, witgatje, kleine plevier heggenmus, boerenzwaluw, zanglijster, groene specht, gr. bonte specht, blauwe reiger, Grote en kleine zilverreiger; ooievaar, gaai, fitis, merel, tjiftjaf, kool-, pimpel,- staartmees, Zwartkop, houtduif, holenduif, meerkoet (broedsel), wilde eend (>20), witte kwikstaart, nijlgans,
Ransuil. patrijs.
Steenuilenkast: bewoond / broedsel
Torenvalkenkast: bewoond / broedsel met uitvliegende jongen
Kerkuilenkast: kast verwijderd en overgebracht naar een schuur met meer potentie

Overige fauna: Ree (bok en geit), haas, bunzing, steenmarter, bosmuis

Amfibieën: Boomkikker, bastaardkikker, poelkikker, bruine kikker, gewone pad,
Kleine watersalamander (waargenomen in alle 4 poelen).

Poelen: Geel gerande waterkever, spinnende waterkever

Libellen Wekelijkse tellingen in de periode eind maart t/m medio oktober):
Smaragdlibel, grote keizerlibel, gewone oeverlibel, paardenbijter, vuurlibel,
Bruinrode heidelibel,

Poelen tijdens het vroege voorjaar

Van de zomer tot ver in december stonden de poelen droog

Kruiden- en faunarijk grasland

Gemaaid met de éénassige trekker en bosmaaier. Het maaisel werd met de eigen trekker met aanhanger verzameld en afgevoerd.

Vervolg Bosmans Brook

Juffers Koraaljuffer, vuurjuffer, weidebeekjuffer, gewone-, zwervende- en houtpantserjuffer, lantaarntje, azuurwaterjuffer, bruine winterjuffer (grote overwinterende populatie),

Vlinders Kleine parelmoervlinder (2e waarneming ooit), grote populatie Icarusblauwtje (3 generaties), Hooibeestje, koevinkje, distelvlinder, kleine vuurvlinder, oranjetipje,
St. Jakobsvlinder, st. Jansvlinder, bont zandoogje, dagpauwoog, landkaartje,
Gehakkelde aurelia, citroenvlinder, koolwitje, klein geaderd witje, zwartsprietdikkopje

Bruinrode heidelibel

Grote weerschijnvlinder

Werkzaamheden **Houtsingel oostzijde**
- ongewenste soorten (m.n. opslag Ratelpopulier) verwijderd;
- deel van de houtsingel afgezet om een meer gevarieerde structuur te krijgen en selectief soorten zoals hondsroos en éensteilige meidoorn vrij zetten zodat deze zich beter kunnen ontwikkelen waardoor er een meer diverse soortensamenstelling ontstaat.

Houtsingel westzijde
Geen werkzaamheden.

Elzenbosje / hakhout
In 2020 werden de elzen afgezet om lichtinval op het achterliggende struweel met onder andere eensteilige meidoorn en sleedoorn te verbeteren. Dat heeft in 2022 tot een forse groei van deze soorten geleid.

Elzen hakhout

Uitslepen van het tak- en tophout

Vervolg Bosmans Brook

Overige werkzaamheden
- verwijderen opslag van wilgen, riet en lisdodden rond de poelen;
- snoeien van de heg en knotten van de wilgen bij de buren;
- knotten van wilgen en verwijderen opslag ratelpopulieren;
- taluds maaien;
- schoonmaken torenvalk- en steenuil kasten .

Veldschuur
- Verven kozijnen;
- Schoonmaken dakgoten;
- Waterafvoer (van de schuur naar de poel) vrijgemaakt;
- Maaitrekker divers onderhoud en reparaties aan de maaibalken.

Foto Daniël Hoitink

Tichelmansbosje Ruurlo

Bijzonderheden Stormschade. Kapitale eik gevallen. Deze laten we liggen.

Waarnemingen Staartmees, Zwartkop, Buizerd, Nijlgans (op buizerd nest), pimpel- en koolmees. Winterkoning, roodborst, grote lijster, merel, vink, keep, sijsjes, ekster, roek, zwartkop, Grote bonte en middelste bonte specht

Fauna Op dit terrein huist permanent een sprong reeën.

Werkzaamheden Bosmaaiers: toegankelijk gemaakt voor zaagwerkzaamheden;

Afgebroken en gevaarlijk hangende tak wordt er met hulp van de trekker uitgetrokken

Foto Daniël Hoitink

Beelaerts Bos **Barchem**

Bijzonderheden Geen.

Waarnemingen Incidentele waarnemingen

Vogels Zwarte specht, groene specht, grote bonte specht, boomklever; boomkruiper, torenvalk, Buizerd, goudvink, torenvalkenkast: geen broedsel. De valkenkast is verwijderd en elders opgehangen

Vleermuizen In 2022 geen nieuwe waarnemingen.
Grootoorvleermuis, dwergvleermuis eerder waargenomen..
Op het perceel is een vleermuiskast opgehangen, deze werd ter beschikking gesteld door de gemeente Lochem

Werkzaamheden Torenvalkkast verwijderd en elders opgehangen
Bosuilenkast opgehangen;
Amerikaanse vogelkers verwijderd.
Amerikaanse eik (opslag en bomen) afgezet
Er is een aantal grove dennen geringd om meer staand en liggend hout te verkrijgen in het bos, waardoor er ook weer meer licht op de bodem kan komen en natuurlijke verjonging een kans krijgt |

Vellen van Amerikaanse eiken
Egbert 'sleept' t hout er uit

Opslag Amerikaanse eik
Met vereende krachten

Willem en Egbert zien ze vliegen

Foto Daniël Hoitink

Sieverinksbos en –es Ruurlo

Bijzonderheden Geen.

Waarnemingen **Project Patrijs**: Het terrein maakt deel uit van een landelijk telproject voor het tellen van patrijzen. In het gehele telvak zijn geen waarnemingen gedaan van de Patrijs.

Vogels **Incidentele waarnemingen**
Sperwer, buizerd, sijsjes, vuurgoudhaantje, gaai, houtduif, holenduif, winterkoning, goudvink, Staart-, kool-, pimpelmees, zwartkop,
Steenuilenkast: mezen broedsel.

Fauna Haas, ree,

Vlinders: Oranjetipje, bont zandoogje, dagpauwoog, citroenvlinder, klein geaderd witje, Koolwitje, landkaartje, bruin zandoogje

Werkzaamheden In 2022 werden de bewerkingen van de bouwlandkamp door **Agrec Zelle Beheer** uitgevoerd. Van het Jaap van Duijn Vogelfonds werd een bijdrage ontvangen voor aanschaf van zaden (graan). Er zijn in 2022 geen akkerflora-zaden gezaaid.

- De akker is diverse keren bewerkt met de cultivator om de groei van kweek te stagneren
- De akker is verder ingezaaid met haver en boekweit
- De akkerrand is gemaaid en het gewas afgevoerd.

Werkzaamheden bos Een ‘risico-boom’ met stormschade (Amerikaanse eik) is geveld omdat er een gevaar bestond dat deze op de zandweg i.c. het fietspad zou vallen in geval van storm.

Vellen, uitslepen, klein maken en opruimen

Gefikst in 2 ½ uur ! Toppers

Overige werkzaamheden De Adelaarsvarens werden regelmatig met zeis en bosmaaier gemaaid;
De grasstrook rond het bouwlandkamp werd gemaaid met de enkelassige trekker;
De jonge aanplant is vrijgezet van Adelaarsvarens

Soorten: Spaanse aak, Hazelaar, Eensteilige meidoorn, Wilde kardinaalsmuts, Wilde appel, Sleedoorn, Wilde peer, Hondsroos, Gewone vlier, Winterlinde en Gelderse roos

.

Foto Daniël Hoitink

Laarbraak **Ruurlo**

Bijzonderheden Geen .

Waarnemingen Incidentele waarnemingen
Natuurfenomeen bij lichte vorst: IJshaar (op dood eikenhout)

Vogels De holen in de nog staande dode Populieren worden veelvuldig gebruikt door vogels voor nestruimte (o.a. grote bonte specht en spreeuw)

Houtsnip, buizerd, sperwer, houtsnip, grote bonte specht, middelste bonte specht, Groene specht, goudvink, roodborst, grote Lijster, zanglijster, merel, winterkoning, koolmees. spreeuw, vink, winterkoning, kauw, fitis, staartmees, gaai, goudhaantje, boomkruiper, boomklever

.

Bosuilenkast: De kast is verplaatst naar een plek waar de kans op bewoning naar verwachting groter is. Dat is gelukt. De kast is bewoond geweest door een bosuil. De grootte van het broedsel is niet bekend.

Fauna Ree, haas

Vlinders Oranjetipje, koninginnenpage, distelvlinder, gehakkelde aurelia, landkaartje, bruin zandoogje, citroenvlinder, dagpauwoog, kleine vuurvlinder, groot koolwitje, klein geaderd witje

Werkzaamheden Het toegangspad is 2 x gemaaid met de 1-assige trekker. Takhout is uitgesleept naar de zandweg voor de versnipperaar.

Controles uitgevoerd op de perceelgrenzen met de buren. Overhangende takken verwijderd.

In 2022 werd een begin gemaakt met het verwijderen van bomen / opslag rond een verwaarloosde bospoel (in feite een verzamelkolk van sloten). Gezien de slechte bereikbaarheid zal deze klus nog wel enige tijd vergen in 2023 (en 2024).

Schijn bedriegt ! Dit is wel degelijk de *werkploeg* van de Laarbraak

Foto Daniël Hoitink

Koningssingel Vorden

Bijzonderheden Het natuurdoeltype van dit landschapselement is aangepast naar een **Bossingel.** Stormschade. De valbomen zijn door onbekenden klein gezaagd en afgevoerd

Waarnemingen Bosanemoon, dalkruid.

Werkzaamheden Controle uitgevoerd op zieke en dode bomen die mogelijk gevaar opleveren. Daarover is ook contact geweest met de gemeente Bronckhorst. Vooralsnog geen actie nodig.

Foto Daniël Hoitink

D'n Leeg'n Kònningsstool Zieuwent

Bijzonderheden **Geen**

Waarnemingen Incidentele waarnemingen

Vogels IJsvogel, tureluur, wulp, grote bonte specht, blauwe reiger, grote zilverreiger, aalscholver, Grauwe gans, kievit, sperwer, buizerd, kuifeend, smient, meerkoet, waterhoen, sijsjes, Staartmees, koolmees, pimpelmees, zwartkop, gele kwikstaart.

Flora Waterviolier, grote ratelaar, grote wederik

Fauna Beverrat (noodgedwongen in de poel i.v.m. de waterstand van de Baakse beek)

Alles staat al klaar voor de vermoeide werkers
Dat wordt spitsroeden lopen voor de voorbijgangers

Zomers plaatje bij Zieuwent

Knotten van de wilgen doen we ‘om en om’ zodat we de voedselbron (bloeiende wilgenkatjes) deels in stand houden voor de vroege insecten o.a. hommels en wilde bijen

Werkzaamheden

Knotten van de wilgen (gefaseerd);
Maaien hooiland en afvoeren maaisel;
Afzetten van dode elzen / essen;
Afzetten van wilgen-en elzenstoven om meer lichtinval in de leemkuil te krijgen;
Uitslepen gezaagd hout en tak- en tophout.

. Foto Daniël Hoitink

Schreuders Weide Haarlo

Bijzonderheden Op dit terrein hebben de orchideeën (Gevlekte Orchis) opnieuw weer uitbundig gebloeid. Bosuilenkast onderhoud gepleegd en de (vlieg)toegang tot de kast verbeterd / vrijgemaakt. In 2022 geen broedsel. De kast is verwijderd en wordt na restauratie elders opgehangen.

Waarnemingen Telroute vlinders voor de Vlinderstichting. Regelmatig worden bij goede omstandigheden tellingen uitgevoerd.

Vlinders: Dagpauwoog, distelvlinder, oranjetipje, landkaartje, bont zandoogje, bruin zandoogje, kleine vuurvlinder, hooibeestje, klein geaderd witje, groot koolwitje, citroenvlinder, St. Jacobsvlinder, st. Jansvlinder, groot dikkopje, zwartsprietdikkopje, koevinkje, atalanta,

Flora: Gevlekte Orchis, grote ratelaar, blauwe knoop

Libellen: Bandheidelibel (meerjarige waarneming), weidebeekjuffer, platbuik, grote keizerlibel, Gewone oeverlibel, houtpantserjuffer, gewone pantserjuffer, lantaarntje, tengere grasjuffer Azuurjuffer, water snuffel

Afvoeren van het maaisel

Knotten solitaire wilg

Werkzaamheden hooiweide Om de diversiteit van de insectenpopulatie te stimuleren werd bij het maaien van het hooilandgedeelte Sinusbeheer toegepast om de biotoop voor insecten niet geheel te verstoren.
Mooi om te zien dat meteen na de eerste snede een groot aantal insecten zich terugtrok in de niet gemaaide delen. Waarnemingen konden op deze manier nog worden gedaan tot ver in het najaar.

De in 2019 geplante Winterlindes en Eensteilige meidoorn (om meer structuur in het hooiland te krijgen) hebben het door de droogte en door vraat- / veegschade niet allemaal overleefd. In 2022 hebben we nieuwe bomen en struiken geplant.

Schreuders Weide Haarlo (vervolg)

Werkzaamheden bos De Noorse esdoorns werden geblest en opgenomen in de planning om te worden verwijderd. Een aantal essen is sterk verzwakt door de essentaksterfte. Deze staan op de planning voor velling. Bij de gemeente Berkelland is een kapvergunning aangevraagd.

Werkzaamheden vochtig hakhout De in 2022 geplande werkzaamheden (afzetten van de elzen) kon door de corona-beperkingen en de hoge waterstanden (opnieuw) in het vroege voorjaar niet worden uitgevoerd. De elzen zijn geblesd, de werkzaamheden worden over de jaarwisseling heen 'getild'

Werkzaamheden Exoten Op een deel van het terrein werd de opslag van de Reuzenbalsemien verwijderd (uitgetrokken) om verdere verspreiding te voorkomen.

Gevlekte orchis

Grote ratelaar

Zandoogje

Weidebeekjuffer

Foto Daniël Hoitink

Ligtenbargs Weide Borculo

Bijzonderheden Geen bijzonderheden.

Incidentele waarnemingen Nabij het perceel aan de Slinge houden zich regelmatig Aalscholvers op. Ook de IJsvogel is gezien. De Putter, Vink en Keep zijn regelmatig aangetroffen.

De in 2016 geplante struweelzone is prima aangeslagen en begint voor vogels en insecten (letterlijk) z'n vruchten af te werpen. De strook ligt mooi aan de zonkant. Tot zeer laat in het seizoen werden Libellen (m.n. Bruinrode heidelibel) waargenomen).

Werkploeg Ligtenbargs weide

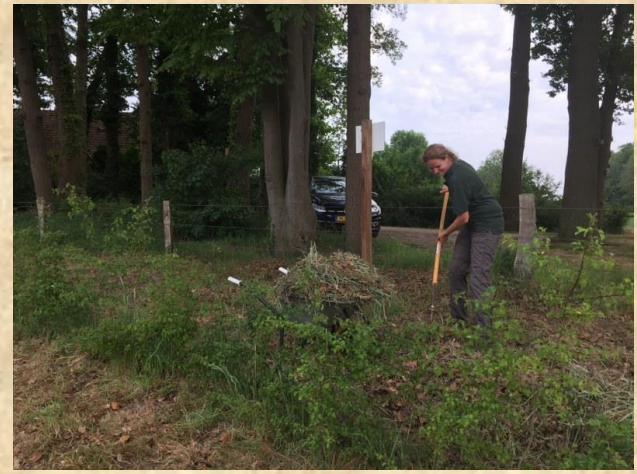
Chef beheer doet ook mee uiteraard

Foto Daniël Hoitink

Hartelergoorbosje Borculo / Leo stichting

Bijzonderheden Geen bijzonderheden

Waarnemingen Steenuilenkast: geen broedsel
Wielewaal, goudvink, boomklever, boomkruiper, zwartkop, gaai, ekster, zwartkop, kool- en pimpelmees

Werkzaamheden Geen structurele werkzaamheden uitgevoerd. Wel werd incidenteel geïnspecteerd en o.a. Amerikaanse vogelkers verwijderd.

Mooi gelegen aan de Groenlose slinge nabij de Leo-stichting

11.2 Beheerverslag Natuurterreinen Winterswijk en buurtschappen

Foto Daniël Hoitink

Ruitenburgerschans Woold

Bijzonderheden Noodkap uitgevoerd (beuk).

Waarnemingen Incidentele waarnemingen
Grote groepen sijsjes, goudvink, fazant, staart-, kool-, pimpelmees, buizerd, torenvalk

Werkzaamheden **Maaien.** De voormalige parkeerplaats, het middendeel van de schans en het toegangspad voor het achterliggende perceel werden gemaaid. Het maaisel werd afgevoerd.

Parkeerplaats: om afvaldump en ongewenst bezoek te voorkomen is de parkeerplaats afgesloten d.m.v. een slagboom die we in eigen beheer hebben gefabriceerd en geplaatst.

Houtopstanden: een beperkt aantal bomen rond de parkeerplaats is geveld ten faveure van de groei van Winterlindes.

Noodkap: voor het vellen van een afstervende beuk die een risico vormde voor de opstallen van de buren werd een noodkap-vergunning verleend. Met hulp van een hoogwerker werd de boom vakkundig ‘uitgekleed’ , geveld en daarna opgeruimd.

Mooi zaagsnede, vakwerk !

Daor word e lekker röstig van

Werkploeg Ruitenburgerschans

Dat is een keer wat anders dan koek !

Foto Daniël Hoitink

Oedingse Beekdal Kotten

Bijzonderheden Geen bijzonderheden.

Waarnemingen De struweelzone langs het bouwlandkamp ten oosten van de oever van de Boven Slinge is ’s zomers een klein paradijs voor insecten zoals libellen en vlinders. Ten opzichte van de waarnemingen in 2020 (droogte) namen de waarnemingen van m.n. libellen, juffers en vlinders weer toe.

Vogels IJsvogel, buizerd, sperwer, gele kwikstaart, boomkruiper en boomklever.

Fauna Reeën (sprong 7)

Libellen Viervlek, weidebeekjuffer, (de zeldzamere) bosbeekjuffer, gewone oeverlibel, **h**outpantser- en gewone pantserjuffer, platbuik, paardenbijter, bruinrode heidelibel, grote keizerlibel, Watersnuffel, azuurwaterjuffer, lantaarntje, gewone- en houtpantserjuffer.

Vlinders Kleine parelmoervlinder (2e waarneming op dit terrein) , gehakkelde aurelia, oranjetipje, Bont zandoogje, dagpauwoog, icarusblauwtje, citroenvlinder, landkaartje;

Werkzaamheden Door de agrarische gebruiker van het perceel werd volgens de SKAL-normen een biologisch graangewas verbouwd;
Amerikaanse vogelkers (opslag), Noorse esdoorns verwijderd, Acacia’s geveld
Zwerfafval verzameld en opgeruimd.

Boven Slinge na een buitje in de zomer

Boven Slinge na een buitje in de winter

Foto Daniël Hoitink

Bos Italiaanse Meren Kotten

Bijzonderheden Op dit terrein staan een aantal Wintereiken

Waarnemingen Incidentele waarnemingen
Zwarte specht, boomklever, zwartkop,
Op dit terrein staat een Jeneverbes, een soort die in dit gebied niet algemeen voorkomt.

Werkzaamheden Geen beheer werkzaamheden
Plaatsing Torenvalk kast

Handymen Jan Cees en :Leo

Omgevallen bomen brengen licht in het bos

Foto Daniël Hoitink

Horstermaat Brinkheurne

Bijzonderheden I.v.m. de langdurige droogte stonden de poelen langdurig droog

Op het deel Kruiden en Faunarijk grasland kwam opnieuw grootschalige opslag van zwarte els, wilg en berk voor die met de éénassige trekker en deels met de bosmaaier (zaagblad) is gemaaid. Aan de rand van sloot is er voor gekozen om de zwarte els te laten staan om de grondwal te maskeren, de sloot te beschaduwen en om meer structuurvariantie in het terrein te verkrijgen

Waarnemingen Buizerd, sperwer, gele kwikstaart, nijlganzen (broedpoging niet succesvol door verstoring waarschijnlijk door de (waargenomen) vos.

Aan de rand van het terrein staat oude wilde Mispel

Fauna Op het perceel houdt zich permanent een sprong reeën op.

Juffers en libellen Lantaarntje, houtpantser- en gewone pantserjuffer, weidebeekjuffer, water snuffel, Gewone oeverlibel, platbuik, gewone oeverlibel, bruinrode heidelibel, vuurlibel;

Werkzaamheden Valhout gezaagd en opgeruimd;
Toegangspad gemaaid en opgeschoond;
Opslag ratelpopulieren, zwarte els, wilg en berk verwijderd;
Perceel gemaaid maaien met de éénassige trekker;
Maaisel afgevoerd;
Opslag van zwarte els en wilg rond de poelen verwijderd.

De Horstermaat hartje zomer

De Horstermaat hartje winter

Foto Daniël Hoitink

Oossinkbos	**Kotten**
Bijzonderheden	Geen.
Waarnemingen	Gele kwikstaart (Bemersbeek), bosuil (foto cameraval), mispel (3), wilde peer, Boommarter. Bosuilenkast**:** Geen broedsel (kast bezet door nest Hoornaar)
Werkzaamheden	Verwijderen Amerikaanse Vogelkers; Vrijzetten van het jonge bosplantsoen; Overhangende takken verwijderd bij schapenweide buren; Schoonmaken bosuilenkast (i.v.m. schade is de kast verwijderd voor restauratie

Deze Fladderiep heeft de droogte prima doorstaan

Partij bosplantsoen gaat de grond in

Gelukkig was de beek dichtbij

Het resultaat: een mooie struweelzone

12.Contactgegevens

Mocht u naar aanleiding van dit jaarverslag contact met de stichting willen opnemen dan kunt u ons via onderstaande contactadressen bereiken.

De **G.A. van der Lugt Stichting** is te bereiken:

via de website	www.vanderlugtstichting.nl
via het algemene e-mailadres:	info@vanderlugtstichting.nl
Facebook-pagina:	facebook.com/vanderlugtstichting
Twitter:	@vdlugtstichting
via het secretariaat:	H.J. Graven Akkerwinde 4 7242 MX Lochem info@vanderlugtstichting.nl **en hgraven@vanderlugtstichting.nl** 0573-258823 06-42637513
via de beheerder	J. Lamain 06-18239431

RSIN / Fiscaal nummer	8038.46.976
Inschrijfnummer KvK	41038453
IBAN	NL 53 TRIO 0390 95 2249
BIC-nr.	TRIONL2U

van der Lugt
STICHTING